

回 覧

令和 6 年度 第 4 回班長会報告

令和6年9月8日(日)

南流山自治会 会 長 三浦 賢仁

総務部長 木原 きみ子

令和6年9月8日(日)午前10時より、第4回班長会を行いました。

議 題

1. 報告(三浦会長)

- ・自治会館の横にある、ふれあい広場にNTT ドコモ携帯電話用の基地局が電柱型アンテナとして設置される予定です。(自治会館・ふれあい広場の土地は市よりの借り物です。)
- ・8月17日(土)に開催予定の「連合納涼祭」は台風の影響でやぐら等の設置遅れで8月18日(日)に順延になりました。連絡等で皆様にはご迷惑をお掛けしました。

2. フードドライブの開催について(三浦会長)

- ・昨年に引き続き南流山5自治会主催のフードドライブを下記日程で開催します。
10月20日(日)午前9時~12時 場所は①自治会館②8号公園③南流山センター
詳しい説明等は回覧をご参照下さい。

3. 「子ども服無料交換会」について(三浦会長)

- ・今回で3回目です。10月20日(日)午前9時~12時 南流山自治会館で開催します。
子育て世代の方のご参加をお待ちしています。詳細は回覧をご参照下さい。

4. 子ども夏祭り報告(馬場副会長)

- ・7月27日(土)午後4時から実施し、参加者383名(対昨年▲89名)でした。
沢山の子供達に参加して頂き盛況でした。

5. 連合納涼祭について(丸山副会長)

- ・南流山自治会は「大抽選会」を実施し、参加者は378名でした。

6. 餅つき大会について(中瀬副会長)

- ・12月8日(日)午前10時半~12時半に実施します。
餅つき大会の詳細・入場券の配布は10月の回覧(10月18日予定)で連絡します。

7. 南流山自治会館の改修・利活用検討委員会(川本副会長)

- ・現在の進行状況の説明がありました。
子ども夏祭り、納涼祭・今回の班長会で模型の展示を行いました。

<今後の日程>

10月20日(日)	フードドライブ	午前9時~12時	
10月20日(日)	子ども服無料交換会	午前9時~12時	
11月10日(日)	班長会	午前10時~	以上

回覧

2024年度 南流山自治会館の改修・利活用検討委員会 第3回会合

日時： 2024年7月21日(日) 13:00-15:00

場所： 南流山自治会館大広間

参加者（敬称略）： （委員）川本委員長、石井副委員長、山岸委員、宮田委員、河野
（三役）中瀬副会長、木原総務部長
（オブ）三浦会長、馬場副会長、丸山副会長、佐藤班長(1-4-4)
（委託先）かまくらスタジオ 福井氏
（都合により欠席）田中副会長、井田会計部長

1 7月27日子ども夏祭りでの展示内容

- ・ 完成イメージ図の掲示
 - A1版×6枚の掲示資料をパネルに展示
 - 完成予定図だけでなく、今までの検討経緯や改修のねらいなども分かるような展示内容
 - 有力案を中心に、他の案もあわせて掲示
- ・ 模型の展示
 - 有力案の模型を展示
- ・ 委員が常駐して、質問等に対応できるようにする（7/27は山岸委員、福井氏）
- ・ アンケートの実施
 - 改修した自治会館に期待することなど、自由に意見を求める
 - 付せん紙（大きめのもの）に記載して展示に張り付けてもらう
 - Webでも意見を求める（Googleフォームなど。QRコードを展示物にあわせて掲示）
- ・ 簡易テントを使用して、6号公園入口外側北に展示コーナーを設ける

- ・ 上記の子ども夏祭りの展示内容を、8/17納涼祭の当自治会エリアにも設け、アンケートも納涼祭でも実施する。
- ・ 会館内でも展示をしたり、自治会掲示板に掲示を行えるようにする。
- ・ 展示内容をWebで見ることができるように対応する。

2 今後の進め方

- ・ 8月の委員会では、子ども夏祭りから納涼祭にかけて行ったアンケートのフィードバックを中心に議論する。
- ・ 間取り、床材（土足とするかどうか）、トイレの仕様は決めたい。
- ・ 竣工後の活用方法についても8月に議論。
- ・ 既存構造体調査を近日実施する必要。開口部は目立つところは点検口として措置。

3 次回委員会

- ・ 8/25(日)10:00～、自治会館広間を予定。

以上

作成：川本 大岳（委員長）、河野 航（書記）
＜オブザーバー参加やお問い合わせ連絡先＞
川本携帯：090-2962-5278

回覧

2024年度 南流山自治会館の改修利活用検討委員会 第4回会合

日時： 2024年8月25日(日) 10:00-12:00

場所： 南流山自治会館大広間

参加者（敬称略）：（委員）川本委員長、宮田委員、石井副院長、山岸委員
（三役）田中副会長、木原総務部長
（オブ）三浦会長、馬場副会長
（アドバイザー）かまくらスタジオ 福井氏
（都合により欠席）丸山副会長、中瀬副会長、井田会計部長、河野委員

1 基本構造体調査について

- ・8月27日（火）に、基本構造体調査をおこなう予定

2 子供夏祭り、納涼会アンケート結果

- ① 認知は低い、好意的な意見が多い
⇒周知方法について検討が必要
- ② 和室の個室が1室になることへの提言あり

3 間取りについて（修正案 かまくらスタジオより別途資料あり）

- ・事務室と集会所の間の通路を広くできないか？またフラットにできないか？
⇒検討する
- ・以下の案を方針とする
⇒他の広さを優先しトイレは女性トイレ と 男性&多目的の2か所にする。
多目的の内容も今後検討→オストメイトなし、おむつ替えなし
→条例上必要か？
⇒キッチンの広さは現状より広くする。
⇒和室は現状と同じの広さを同程度を維持する。フラット使用（置き畳）
⇒会館の公園側と広場側に開口部を設け、床を下げ通れるような仕様にする。
（使用用途は今後も検討）
⇒現状と同じようにスリッパで利用ができるようにする。
また、土足使用も可能とする。
- ・次回、構造体調査結果と上記を踏まえた案を提示する。（かまくらスタジオ）

4 スケジュールについて

- ・2025年春の総会では、見積り・間取り・外観の提示が必要。
- ・もちつき大会の配布（10月）と同時に全戸に周知用の配布を行う。
- ・もちつき大会で再び模型提示。
- ・9月の班長会で検討状況の説明をおこなう。

5 開催日

次回、2024年9月29日（日）

作成：川本 大岳（委員長）、山岸 正宏（書記）
<オブザーバー参加やお問い合わせ連絡先>
川本携帯：090-2962-5278

回覧

南流山自治会

子ども服 無料交換会



子ども用の衣類、靴、日用品（おもちゃは対象外とします）

「おさがりが欲しい！」 「おさがりをあげたい！」
着られなくなった子ども服を有効活用しませんか。
子ども服を当日会場へお持ちください。誰でも参加できます！

【日時】 2024年10月20日（日） 9時～12時

【場所】 南流山自治会館(南流山8-9-3)

※駐車場はありません

フードドライブと同時開催！！

※お持ち帰りされず残ったものは非営利団体への寄付または資源集団回収に出しますのご了承ください。

お問合せ：南流山自治会 nanryu.jichikai@gmail.com

みなみながれやまごじちかいしゅさい
南流山5自治会主催

こうえん ながれやまし きょういくいいんかい
【後援】流山市教育委員会

ま じちかい いちばんがい じちかい にばんがい じちかい みなみながれやま じちかい みなみながれやま いっちようめ じちかい
木自治会 / 壹番街自治会 / 貳番街自治会 / 南流山自治会 / 南流山一丁目自治会

フードドライブ

かいさい にちじ
開催日時

じゅうがつ はつか にち
10月20日(日)
くじ じゅうじ
9:00~12:00

しょくひん うらめん かくかいじょう
食品を裏面の各会場まで
お持ちください。
こちらの旗が目印!

きぶ
ご寄付いただきたい食品

かんごつ いっこ
缶詰1個でもかまいません!

- 【賞味期限】が書かれてあり、【期限まで1ヶ月以上】余裕がある食品
- 【未開封】で【常温保存できる】食品



お米 麺類 缶詰 瓶詰 乾物
ふりかけ 調味料 粉ミルク
ベビーフード 食用油 お菓子
インスタント・レトルト食品 飲料水 など



✗ 以下のような食品は
お預かりできません
鮮魚 肉 冷凍・冷蔵食品
酒類 野菜類

フードドライブとは?

ご家庭で保管している食品を集め、必要としているご家庭や団体に無償で届ける取り組みのことです。
今回ご寄付いただく食品は、とうかつ草の根フードバンク(TKF)を通して、流山市や近隣5市の、必要と
しているご家庭や子ども食堂に届けます。



お問い合わせ： 木自治会(千代田) 090-7252-4401 壹番街自治会(似田貝) 090-2408-5202
貳番街自治会(鎌田) 04-7150-2879 南流山自治会(田中) 090-9395-6039
南流山一丁目自治会(廣田) 090-3347-0217
とうかつ草の根フードバンク(梅澤) 090-4077-4486

かくしゅうしゅうばしょ ちず
各収集場所の地図

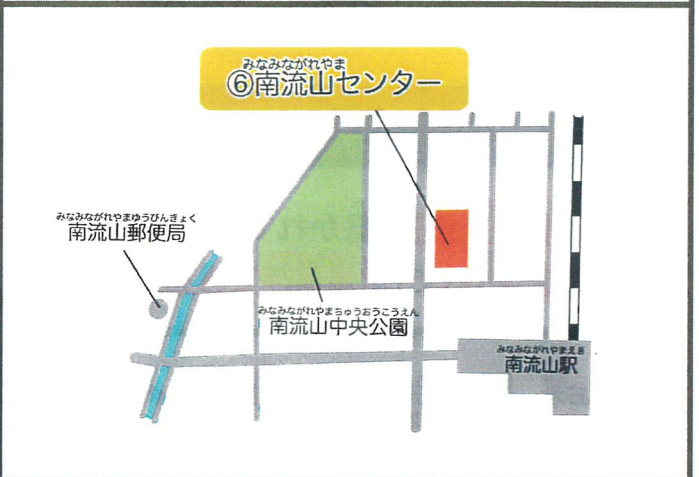
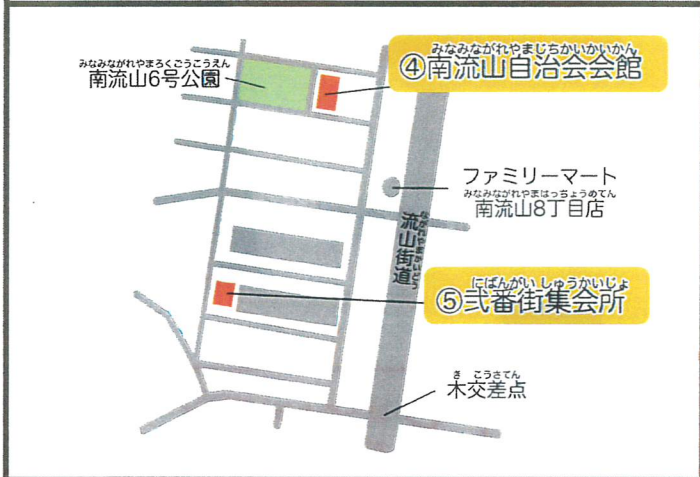
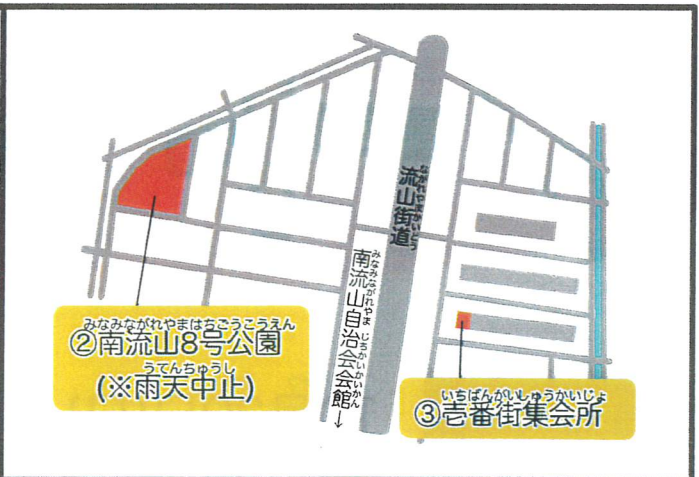

自治会を問わず、
お近くのフードドライブ収集場所へ、
食品をお持ちください。



どうかっ草の根フードバンク(TKF)とは？

フードバンクとは、ご家庭で食わずに保管していた、または余ってしまった食品や、包装の汚れや破れ、たくさんありすぎるといった理由で企業が捨ててしまう食品を預かって保管し、必要なご家庭や子ども食堂などの団体に届ける活動のことです。流山市鰯ヶ崎にあるどうかっ草の根フードバンク(TKF)では、東葛地域の6つの市(流山市、柏市、松戸市、我孫子市、鎌ヶ谷市、野田市)の子ども食堂が協力し活動しています。



ひまわり通信

VOL.11

発行者
『南流山ひまわり会』
代表 糸井 勇 (民生委員)
TEL 090-9829-5566
発行 令和6年9月



南流山小学校区・南流山第二小学校区内に お住いの皆様へ

「流山市高齢者セーフティーネット活動支援事業」の
協力依頼によって、2008年から活動している
高齢者見守りボランティアの団体です。
毎年1回 発行しています当広報誌で
私たちの活動をご理解いただき
必要を感じた方はご利用をご検討下さい。



「南流山ひまわり会」のご案内

どういった人が申し込めるの？

- 65才以上の方で…
- ◎お一人暮らしの方
- ◎ご家族同居でもお昼間お一人の方
- ◎ご夫婦でも健康に不安を感じている方が利用できます



チームに分かれて
活動してます
外からの見守りの他
年二回は訪問します



見守りの内容は？

- 会員が班に分かれて、見守りを希望された方を
- ①お元気伺いとして玄関先へ訪問します
 - ②お住いの外からの見守りをします
 - ③関係機関等への連絡役をします
- 以上の3項目の中からご希望の項目で見守ります

家族は遠方なので
地域の人に
見守ってもらえると
心強いね



申し込み方法は？

無料です

同封している依頼書を郵送していただくか、
地域の民生委員、ひまわり会のメンバーにお声掛けください
既にお申し込みをされている方は申し込みの必要はありません

お申し込みをして頂いた方のプライバシーに配慮し、
見守りさせていただきます。
申込書は、必要と思われた時にお送りいただければ結構です。





千葉県や流山市内で実際にあった事例

通信会社をかたる詐欺

「あなたの携帯電話が2時間後に使えなくなる」
「お金を払えば今までどおり使える」などと言い
ATMに誘導し、犯人の口座へ振込させる



不安をあおる電話は
詐欺！



今年7月に新しい紙幣が発行されました
それに便乗して金融機関の職員をかたり
「自宅に現金はありますか」
「新紙幣に変わったため、自宅に現金があると税金がかかります」
「預金しましょう」
などといって、現金やキャッシュカードをだまし取る

今までの紙幣はそのまま使えます！家に現金があるといった事も絶対言わない

警察官をかたって「あなたが詐欺に加担している疑いがある」と電話
ビデオ通話に誘導し、警察手帳や逮捕状を見せて、
様々な名目で現金をだまし取る



LINEのビデオ通話を使って警察から電話することは絶対にありません



不審な電話は一旦切って
家族や警察に相談しましょう

取られたお金は戻ってきません
自分だけは大丈夫はありません

「南流山ひまわり会」では、
詐欺防止の声掛けや
熱中症・ヒートショックの
注意喚起なども積極的に行っています



見守り活動を一緒にできる仲間を随時募集しています

地域で
ボランティア活動をし
てみようかなと
考えている方
大歓迎です

対象は、南流山小学校区、南流山第二小学校区
にお住いの方になります

活動内容

◎地域を6班に分けての見守り活動

◎2ヶ月に1回の定例会を開催 他

流山市からの協力依頼を受けて発足してます

南流山地区社会福祉協議会、

南部地域包括支援センターと連携してます



♪ 何のために生まれて 何をして生きるのか

44日間の夏休みが終了し、今日から2学期がスタートしました。この夏休み期間、保護者、地域の皆様方からのご指導、温かい声かけ・見守りのお陰で、子ども達一人ひとりがこうして元気に今日を迎えられますことに、改めて深く感謝申し上げます。

今年1月1日に発生した能登半島地震から早くも8ヶ月。先月8月4日と5日、姉妹都市能登町へ震災後2度目の訪問を行いました。4月下旬に訪れたときと比べて復旧復興はかなり進んでいるとは言え、多くの家屋が倒壊したままの状態に残っており、道路の破損・陥没箇所も数多くあります。時間の経過とともに忘れがちになりますが、今後も継続的に支援を続けていく必要性を強く感じました。

日本各地でこうした災害が起こるたびに私の中で思い出す方がいらっしゃいます。それは、災害ボランティアとして活動されていた尾島春夫さん(84歳)です。赤いシャツに捻りはちまき、いつも満面の笑みをたたえる尾島さんは、地元大分県から自家用軽ワゴン車で全国各地の被災地へ駆けつけ、1人で復旧活動・行方不明者捜索に加わっていました。

「私はボランティアだから、そういうのはもらえません」

2018年の西日本豪雨の際、行方不明だった2歳の男の子を発見し、家族に引き渡した際、祖父から風呂を勧められた尾島さんが、そう断る映像が流れていました。軽ワゴン車に食料や水、寝袋などの生活用品を常時積み込み、助ける相手側に絶対に迷惑をかけないのが信条という尾島さん。「自己完結するのが真のボランティア」と話されていました。また、活動費は自分の年金から捻出していました。

現在尾島さんは、病で右目の視力を失い、胃癌も発見されたといわれます。それでも毎日の日課は、別府湾の海岸に打ち上げられたペットボトルや漂流物のゴミ拾いだとのこと。そして事故で故障したトレードマークの自家用軽ワゴン車の修理が終われば、身体と相談して被災地に赴くつもりだと話されているそう。どこまでも、徹底して人のために尽くそうとする尾島さんです。

尾島さんと比べて、自分自身の見返りを求める姿勢の何と多いこと。これだけお金を払ったのに・・・、これだけ助けてあげたのに・・・、これだけやってあげたのに・・・。自分の行為に対しての見返りを求める気持ちがちどこかに存在している。何と傲慢で、不遜なこと。

人間でも動物でも親が子を育てるとき、自分の行為に対価を求めているのでしょうか。純粋に、素直に我が子を愛する心から行っている行為に、見返りを求めることはありません。自分自身の行いに対価を求めないときこそ本物。こうしたことを自分自身に問い直してみると、自分の本音に気づきます。

来年度4月から始まるNHKの朝ドラが、アンパンマンで知られる漫画家、やなせたかしさんとその妻をモデルとした「あんぱん」に決定したというニュースが流れていました。有名なアンパンマンのマーチの冒頭には「何のために生まれて 何をして生きるのか」「何が君の幸せ 何をして喜ぶ」という子ども達が歌うには、なかなか重い歌詞があります。作詞のやなせたかしさんが問い続けた生きる意味。

我々は「何のために生まれて」きたのでしょうか。周囲の人の幸せのためには、空腹な人にアンパンマンが自分の顔をちぎって相手に食べてもらうように、自分を犠牲にしてでも救う。周囲の人が幸せになることが自分の喜びにつながる。その理想をやなせさんはアンパンマンに託したように思います。

「何をして生きるのか」。それは自分で選択することができます。毎日毎日、一瞬一瞬が選択の連続です。その選択の中で大切なことは、誰が見ていても見ていなくても誠実であること。自分の生き方がきれいで誠実か、またはその逆になっていないか、自分で考え、正しく実行することだと思います。

尾島さんは我々に「何のために生まれて 何をして生きるのか」への一つの答えをその姿で示してくださったと思います。今、我々は尾島さんと全く同じことはできないのかもしれませんが、尾島さんの生きる根幹にある、人への優しさや気概といったものは感じ取る必要があると思います。

2学期も我々教職員一同は、「笑顔 信頼 自立」の学校教育目標のもと、南流中の大切な子ども達の成長のため、一致団結して日々の教育活動に全力で立ち向かっていきます。

保護者・地域の皆様方、今後ともご理解・ご協力のほど、なにとぞよろしくお願いいたします。

令和6年度 夏休みを終えて

○夏の教育面談が行われました

7月の終業式の後から、各学年で教育面談が行われました。猛暑の中、学校に足を運んでいただき、ありがとうございました。1・2年生は、1学期の学校での様子や家庭での過ごし方など、担任とたくさんのお話しをすることが出来ました。3年生は、来る進路に向けての話が中心となりました。1学期を振り返り、2学期へのよいスタートが切れることを願っています。



○大会・コンクールが終わり新体制での部活動スタート！！

葛北大会、県大会、関東大会、コンクールが終わり、多くの部活動で、3年生が引退し、この夏から2年生中心の新体制がスタートしました。各部活動では、新たな目標を決め、3年生の先輩から受け継いだ伝統を守りながら、新たな活動がスタートしました。9月の新人戦に向けて、南流中の力を高めていってほしいです！！



○体育祭に向けて準備が始まります！！

10月3日（木）の体育祭本番に向けて、体育祭の練習が始まります。9月12日（木）から、授業の2時間を体育祭練習に当てます。そして、中間テスト（9月26日木・27日金）が終わった、30日（月）から、体育祭に向けて本格的な活動が始まります。



9月の行事予定

	主な行事予定	下校時間		主な行事予定	下校時間
2日（月）	2学期始業式・部活動休養日	11:00	17日（火）	生徒会選挙立候補受付	17:15
3日（火）	実力テスト・給食開始	17:45	18日（水）	部活動休養日	15:15
4日（水）	部活動休養日・代表委員会	14:20	20日（金）	1年いじめ防止授業	17:15
5日（木）	生徒会選挙公示	17:45	22日（日）	スタディーウィーク開始	
6日（金）	避難訓練	17:45	23日（月）	振替休日	
9日（月）	後期日課開始	17:30	24日（火）	芸術鑑賞会	16:10
11日（水）	部活動休養日・委員会	14:20	25日（水）	葛北駅伝大会	16:10
12日（木）	体育祭練習開始～10月2日	17:30	26日（木）	中間テスト1日目	13:10
13日（金）	葛北スピーチコンテスト	17:30	27日（金）	中間テスト2日目・給食なし	11:45
16日（月）	敬老の日		30日（月）	体育祭練習	17:00

*10月1日（火）に体育祭の予行練習を行います。

*10月2日（水）は、部活動休養日で体育祭の準備を行います。

*10月3日（木）に体育祭を行います。

県警だより

2024
秋号

シンボル
マスコット
「シーボック」



発行者 千葉県警察本部総務部広報県民課 〒260-8668 千葉市中央区長洲1丁目9番1号 ☎043-201-0110

安全で安心なまちづくり旬間

10月11日(金)~10月20日(日)

県警では、「千葉県安全で安心なまちづくりの促進に関する条例」の理念に基づき、県民の関心・理解を深めるため、毎年10月11日から20日までの「安全で安心なまちづくり旬間」に、自治体・防犯協会などの関係機関・団体や事業者、防犯活動に携わるボランティアの方々と協力しながら、犯罪の起こりにくいまちづくりを目指した活動を行っています。



主な活動内容

- 街頭防犯キャンペーン
- 地域防犯ボランティア県民大会
- 防犯ポスター展
- 防犯教室、防犯座談会、出前型防犯講話

STOP! 電話 de 詐欺

～県民総ぐるみで詐欺撲滅!～



県警では、10月を「電話de詐欺」被害防止強化月間に定め、「電話de詐欺」対策を強化します。

★電話de詐欺は電話de対策!

- ・迷惑電話対策機器の導入や留守番電話設定を!
- ・国際電話ブロック設定の活用を!

★STOP! ATMでの携帯電話

ATMでの携帯電話の通話はしない・させない

★家族の絆でSTOP! 電話de詐欺

家族とこまめに連絡を取り合いましょう

※身近で発生した犯罪情報を

「ちば安全・安心メール」で配信しています。

県警ホームページからご登録ください。



県警HP
ちば安全・安心メール



SNS型投資詐欺

ロマンス詐欺にご注意を!!



SNSを悪用した投資詐欺、ロマンス詐欺の被害が急増中!

「有名人をかたる投資の広告」
「ダイレクトメッセージでのお金の話」

これは詐欺です!

LINE・インスタグラム・フェイスブック・マッチングアプリなどをお使いの方は、特にご注意ください。

詐欺の手口を知って、詐欺被害から自分と周りの人を守りましょう。



警察庁HP
詐欺の被害はこちら!



秋の全国交通安全運動 9月21日(土)~9月30日(月)

日没時間が早まる秋口は、夕暮れから夜間にかけて交通事故が増加する傾向にあります。

外を歩く時は、**明るい色の服**や**反射材**を身に付ける、**LEDライト**を使うなど自分の存在を周囲に知らせましょう。

車を運転する時は、**早めにライトを点灯**し、こまめに切替えをして、交通事故を防止しましょう。

※前照灯の下向きは、「すれ違い用ライト」、上向きが「走行用ライト」です!



9月11日は警察相談の日

警察では、犯罪被害の未然防止や県民生活の安全に関する困りごとに応じるため、警察総合相談窓口を開設しています。

事件・事故等の緊急の通報は110番へ相談は、相談専用電話

(#9110)または最寄りの警察署へお願いします。



「女性に対する暴力をなくす運動」期間

11月12日(火)～11月25日(月)

暴力は、性別・年齢や加害者、被害者の間柄を問わず、決して許されるものではなく、重大な人権侵害です。

県警では、防犯講話などを通じて、加害者、被害者、傍観者にならないよう呼びかけています。

女性に対する暴力のない社会の実現のため、本運動へのご理解、ご協力をお願いします。



秋のこどもまんなか月間

～オレンジリボン・児童虐待防止推進キャンペーン～

児童虐待の疑いがあり、警察から児童相談所に通告された児童数は増加傾向が続いています。

子どもの心身の成長や人格の形成に重大な影響を与える児童虐待は社会全体で関わり、解決していくべき問題です。

児童虐待かも?と思ったら直ぐにご連絡ください。
あなたからの電話で救われる子どもがいます。

- 児童相談所虐待対応ダイヤル **189**
※24時間対応 お近くの児童相談所につながります。
- 千葉県子ども・家庭110番 **043-252-1152**
※24時間対応 千葉県中央児童相談所につながります。
- 千葉県警察少年センター ヤング・テレホン **0120-783-497**
※24時間対応

犯罪被害者支援について

犯罪や事故に巻き込まれた被害者の方やそのご家族が、被害から立ち直り、平穏に暮らすためには、地域の皆様のご理解とご協力が必要です。

被害に遭い誰にも打ち明けられず、自分を責めていませんか。ひとりで悩まずご相談ください。

犯罪被害者週間

11月25日(月)～12月1日(日)

性犯罪被害相談電話 **0120-01-8103**
(短縮ダイヤル「#8103」)

千葉県警察創立150年記念 千葉県警察音楽隊第33回定期演奏会



- 11月30日(土) 入場無料 (2回公演)
午前の部 10:30開演 (10:00開場)
午後の部 14:00開演 (13:30開場)
- 青葉の森公園芸術文化ホール
(千葉市中央区青葉町977番地1)
- ゲスト: 佐倉親善大使 荻野目洋子さん (午前の部のみ)
- 賛助出演: 皇宮警察音楽隊
- 往復はがきによる事前応募 (記載例をご確認ください。)

<記載例>

63 円 往復	2026-0024	千葉県中央区 中央海一七一 千葉県警察音楽隊 定期演奏会 係	【空白】 座席指定券等を 印刷しますので 何も書かないで ください	85 円分 返信	000-0000 〔返信用宛先〕 (応募者の) 住所 (応募者の) 名前 ※差額分の 切手を貼付	①郵便番号・住所・電話番号 ②氏名(ふりがな) ※2人の場合は 同伴者の氏名(ふりがな)も記入 ③希望の部 〔午前・午後〕のいずれかを記入
---------------	-----------	--------------------------------------------	-----------------------------------------------	----------------	-----------------------------------------------------------------	--------------------------------------------------------------------------------------

- ※申込締切: 9月20日(金) 当日消印有効
- ※同一氏名での複数申込みは無効となります。
- ※記入漏れにご注意ください。
- ※往復はがき1枚で2人まで申込み可能です。
- ※10月1日(火) から郵便料金が変わります。
往復はがきの返信部の料金は85円となります。
- ※申込み多数の場合は抽選となります。
(11月上旬以降に発送予定)。
- ※諸事情により中止になる場合があります。

千葉県警察音楽隊 ☎ 043-248-8022

拳銃のない安全な千葉へ

警察では、全力を挙げて拳銃の摘発に取り組んでいます。

- ・拳銃を持っている人を知っている
 - ・拳銃に関する話を聞いた
 - ・拳銃らしき物を預かっている
- など、拳銃に関する情報をお持ちの方は、ほんの些細なことでもお知らせください。



拳銃110番推奨制度 ☎ 0120-10-3774

指名手配犯人の逮捕にご協力を!!

県警では、警察庁指定重要指名手配犯人及び県警公開指名手配犯人の情報を求めています。県警は、全国警察と連携して指名手配犯人の早期発見・検挙に取り組んでいますが、犯人を逮捕するためには、県民の皆様のご理解とご協力が必要です。どんな些細なことでも構いませんので、通報をお願いします。

県警HP
指名手配被疑者



重要指名手配

<p>犯人</p> <p>小谷津史</p> <p>0273719110 0120-542523</p>	<p>犯人</p> <p>小原勝幸</p> <p>0193-64-0110</p>	<p>手配を解除しました</p>	<p>犯人</p> <p>見立真一</p> <p>03-3479-0110 0877-21-2131</p> <p>600万円</p>	<p>犯人</p> <p>八田興一</p> <p>0877-21-2131</p> <p>800万円</p>
---------------------------------------------------------	-------------------------------------------	------------------	-------------------------------------------------------------------------	--------------------------------------------------------

あなたの情報が、犯人を追い詰める!
捜査特別報奨金 **300万円** (上限額)

警察庁



電話de詐欺は電話de対策!!
電話de詐欺の撲滅にご協力ください。



千葉県警察ホームページ 「電話de詐欺」

自転車盗難に注意！！

流山市内では、自転車駐車場やアパートの駐輪場などで自転車の盗難が発生しています。被害に遭わないために、次のことを守りましょう。

- 短時間の駐輪でも必ず鍵を掛けましょう！
短い時間でも自転車を盗むことは可能です。
- ツーロックを徹底しましょう！
2つ以上の鍵を掛けると、鍵を外すのに手間と時間がかかります。
- 有料の駐輪場でも必ず鍵を掛けましょう！
料金を払えば自転車を簡単に取り出せます。
- 盗難防止ブザーを取り付けましょう！
ブザーが鳴ると、とても目立つので犯人が盗むのをやめる可能性が高くなります。
- 人通りの多い場所に駐輪しましょう！
人目が気になるため、その場所での犯行をあきらめる可能性が高くなります。



電話de詐欺に要注意！！

今年に入り、流山市内の電話de詐欺の認知件数は、15件、被害総額は約3220万円に上ります。

(令和6年7月19日現在)

- 電話de詐欺は、電話de対策！
～留守番電話設定が効果的！～
- 電話でお金に関する話が出たら、全て詐欺！
～詐欺師は、電話で突然お金が絡む話を始めます～
- みんなで詐欺対策を！
～慌てずに、まず誰かに相談しましょう！～

現在、流山警察署では、警察官の肉声を留守番電話に登録・活用していただく活動を行っています。御希望の方は、流山警察署又は最寄りの交番へ御相談ください。

夏休み中の少年の非行・犯罪被害の防止

夏休み期間中は、解放感などから子どもたちが深夜はいかいや家出をしたり、飲酒や喫煙といった非行行為に走りやすくなる時期でもあります。子どもの非行を防止するためには、普段から家族でコミュニケーションを十分に取り、子どもの変化を見逃さないようにしましょう。また、SNSなどのコミュニティサイトの利用をきっかけに、犯罪被害に遭うケースもあるので注意しましょう。

南流山駅前交番だより

令和6年
8月号

南流山駅前交番
電話番号
04-7159-6211



電話de詐欺認知状況(令和6年6月中)

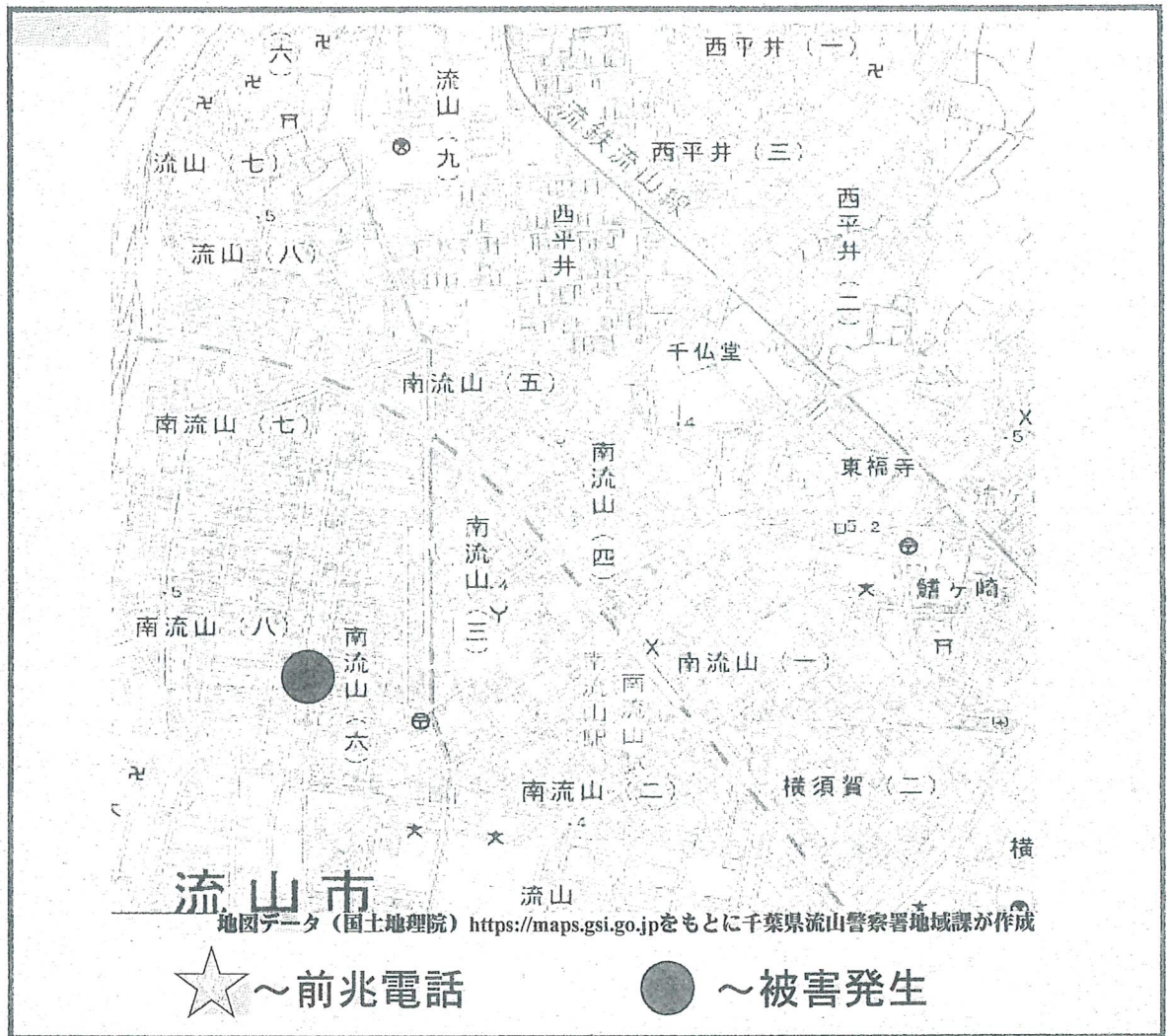

犯罪発生状況(南流山駅前交番管内)

(令和6年6月16日から7月15日までの間の集計)

- 自転車盗 9件
 - 南流山1丁目 ~ 2件
 - 南流山2丁目 ~ 2件
 - 南流山4丁目 ~ 1件
 - 南流山5丁目 ~ 1件
 - 西平井 ~ 2件
 - 木3丁目 ~ 1件
- 自動車盗 1件
 - 南流山1丁目
- 車上ねらい 1件
 - 南流山1丁目
- 器物損壊 1件
 - 木2丁目
- 万引き 1件
 - 南流山7丁目

南流山駅前交番管内で13件の被害を認知しています。



この広報誌は、県警ホームページでも御覧
になれます。



流山市内では自転車盗難が多発！！

1か月平均で25台が盗難被害

流山市内では、令和6年7月末現在で175件（前年同期比+13件）の自転車盗被害を認知しています。

被害に遭った自転車の約7割が無施錠の状態でした。

被害に遭わないために、次のことを守りましょう。

○「自転車用コインパーキングに入れたから鍵は掛けない」はダメ！

お金を入れれば誰でも持って行けます。

○「すぐに戻る、面倒だから鍵を掛けない」はダメ！

すぐに戻る場合でも鍵を掛けましょう。

○「自宅敷地内なら大丈夫」はダメ！

自宅敷地内であっても油断せず、鍵を掛けましょう。

○「鍵は掛けた！でも盗まれた」ってこともある。

備付けの鍵のほかにワイヤー錠を使用するなど、ツーロックで盗難対策を実施しましょう。

南流山駅前交番だより

令和6年
9月号

南流山駅前交番
電話番号
04-7159-6211

令和6年秋の全国交通安全運動

(9月21日(土)から9月30日(月)までの間)

日没時間が早まる秋口は、夕暮れ時・夜間における歩行・自転車乗車中の交通事故の増加が懸念されます。

特に、夕暮れ時以降は、

☆ 早めにライトを点灯させましょう。

☆ 夜間に対向車や先行車がない時は、ハイビームを活用しましょう。

☆ 歩行者の方は、目立つ色の服を着用したり、反射材などを身に付けましょう。

☆ 自転車を利用する方はライトを点灯し、反射材などを取り付けましょう。ヘルメットの着用も忘れずに。

反射材 光って気づいて 事故防止

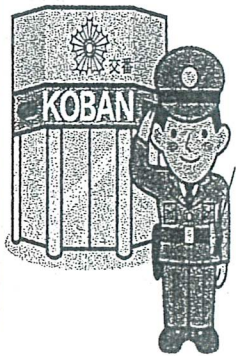
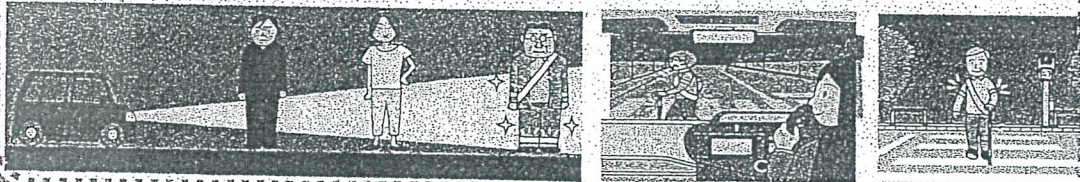

犯罪発生状況 (南流山駅前交番管内)

(令和6年7月16日から8月15日までの間の集計)

- 自転車盗 4件
 - 南流山1丁目
 - 南流山2丁目
 - 南流山6丁目
 - 西平井2丁目
- 自動車盗 1件
 - 南流山8丁目
- 色情ねらい 1件
 - 南流山6丁目
- 非侵入窃盗(未遂) 1件
 - 西平井3丁目



南流山駅前交番管内で、7件の被害を認知しています。

電話de詐欺認知状況(令和6年7月中)

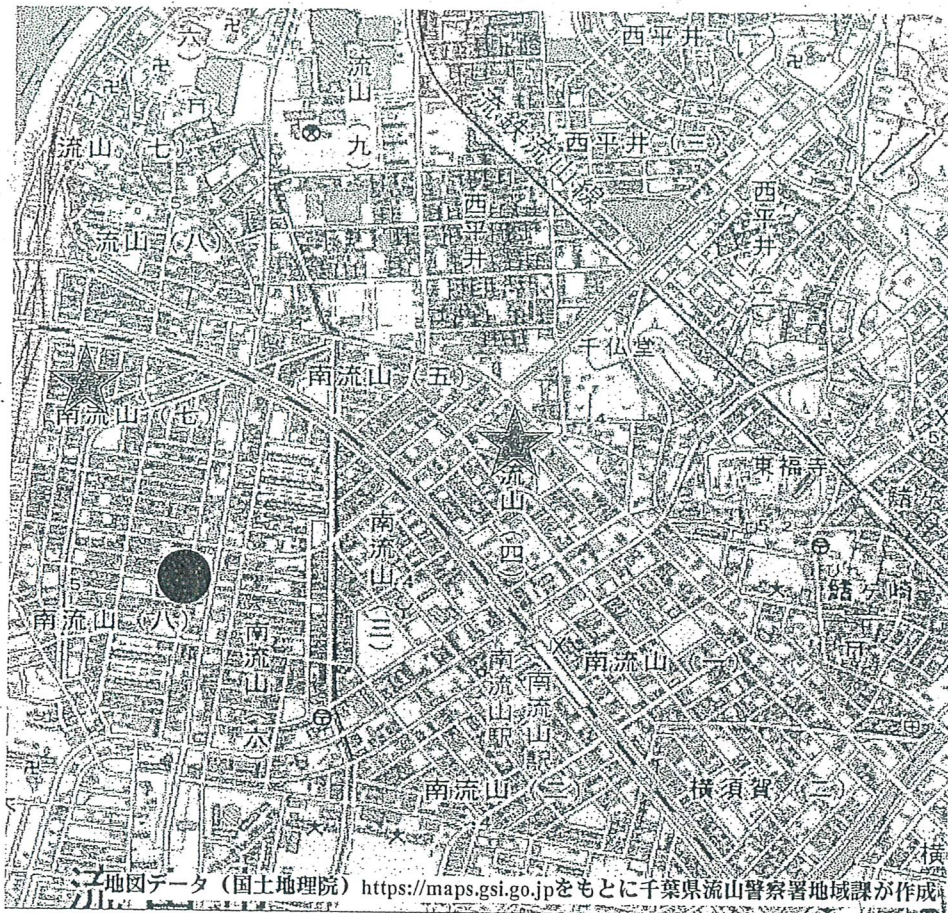

前兆電話



被害発生



電話de詐欺に注意！！

今年に入り、流山市内の電話de詐欺の認知件数は19件、被害総額は約3730万円に上ります。

(令和6年8月16日現在)

最近の手口別では、オレオレ詐欺、架空料金請求詐欺、預貯金詐欺を認知しています。

○ 電話de詐欺は、電話de対策！

～留守番電話設定が効果的！～

○ 電話でお金に関する話が出たら、全て詐欺！

～犯人は、突然お金が絡む話を始めます！～

○ みんなで詐欺対策を！

～慌てずに、まず誰かに相談しましょう！～





新しい

生きがい はじめませんか？

有資格者大歓迎！
未経験者でも
大丈夫！



会員 募集中！



こんな方に！



- ・生きがいのある仕事がしたい方
- ・地域で仲間づくりをしたい方
- ・何かにチャレンジしてみたい方
- ・健康的な日々を送りたい方

＼おかげさまで40周年を迎えました！／

公益社団法人
流山市シルバー人材センター
TEL. 04-7155-3669

受付 8:30~17:15 (土日祝を除く)

お気軽にお問い合わせください！



公共施設 18カ所 民間施設 104カ所でお仕事をしています!

流山市シルバー人材センターとは?

- ✓ 流山市の60歳以上の高齢者が会員となって組織する公益社団法人です
- ✓ 臨時的、短期的、軽易な仕事を会員の方々に提供します
- ✓ 就業を通じて、生きがいの充実や社会参加、地域貢献を図り、心身の健康に活かします
- ✓ 会員の自主的な運営による組織で、ボランティア活動やサークル活動などもあります



令和6年度 入会説明会

入会説明会を、下記の日程で行います。事前予約は不要ですので会場に直接お越しください。

シルバー人材センター

令和6年

10/7 月 10:00~11:30

11/11 月 10:00~11:30

12/2 月 10:00~11:30

令和7年

1/6 月 10:00~11:30

2/3 月 10:00~11:30

3/3 月 10:00~11:30

※駐車場はありません



南流山センター(講義室)

令和6年

10/1 火 10:00~11:30

11/5 火 10:00~11:30

12/10 火 10:00~11:30

令和7年

1/14 火 10:00~11:30

2/4 火 10:00~11:30

3/4 火 10:00~11:30

※その他、随時説明会を予定しています。



市民の皆様へ!

こんな仕事をお引き受けします!

襖・障子・網戸の張り替え

襖の張り替え(180cm×90cm)(紙代は別途)

本襖(片面) 1枚:2,897円~

戸襖(片面) 1枚:2,655円~

天袋・地袋 1枚:1,640円~

その他の形状
大きさのものも
対応中!

障子の張り替え(180cm×90cm)

1枚▶1,465円~

網戸の張り替え(180cm×90cm)

1枚▶2,235円~



植木の手入れ

植木の剪定・刈込み・垣根の刈込み

一人・1時間当たり▶1,443円~

(器材運搬・ゴミ処理代は別途)



下記以外にもさまざまな仕事をお引き受けしています! お気軽にご相談ください。

施設等の管理・受付

マンション・施設などの
管理、受付

1時間当たり▶1,140円~

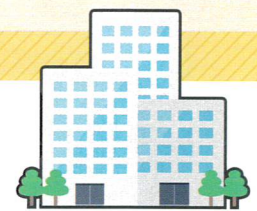

庭や施設の除草

手刈り

一人・1時間当たり▶1,243円~

機械刈り

一人・1時間当たり▶1,354円~

ゴミ処理代は
別途となります



一般作業

清掃(屋内、屋外)

1時間当たり▶1,110円~



生きがいを創る場所



公益社団法人
流山市シルバー人材センター

営業時間 8:30~17:15(土日・祝日は休業)
〒270-0114 流山市東初石3-103-18
Tel: 04-7155-3669(代) Fax: 04-7154-1839
E-mail: nagareyama@sjc.ne.jp

令和6年3月末現在会員数
会員総数: 711人
男526人 女185人
就業率: 83.1%



市民公開講座

肩や膝の痛み 悩んでいる方へ

これって
本当に五十肩？



こんなはずじゃ
なかったのに。。



健康のために今できることを整形外科医が
わかりやすくお話しします。

日程 **2024年 10月 8日 (火)** お気軽にお越しください。

時間 14:00～15:30 (開場 13:30) 途中退場可能

会場 南流山センター2階ホール(流山市南流山3-3-1)

講演 その痛み、ただの五十肩だと思いませんか？
—五十肩と肩腱板断裂(かたけんぱんだんれつ)の
違いについて—
ちょっとした膝の痛み、放置していませんか？
—変形性膝関節症の予防と治療について—

講師 千葉愛友会記念病院 みずたに しょうだい
整形外科 部長： **水谷 将大 医師**



・参加無料
・予約不要
定員100名

健康体操

講演終了後に理学療法士による
「肩と膝の痛みがあるときの対応方法と予防体操」を
行います。10年20年後、健康でいるために一緒に体操
してみませんか？



持ち物 水分、タオル、うごきやすい服装でお越しください。

お問い合わせ：  **千葉愛友会記念病院**

住所 〒270-0161 千葉県流山市鱈ヶ崎1-1

TEL 04-7159-1611(代表) 担当：地域連携課

URL <https://chibaaiyu-kai.com>



★★★ 流山市消費生活センターからのお知らせ ★★★

見守り
新鮮情報

不安をあおって 契約させる 給湯器の 点検商法に注意

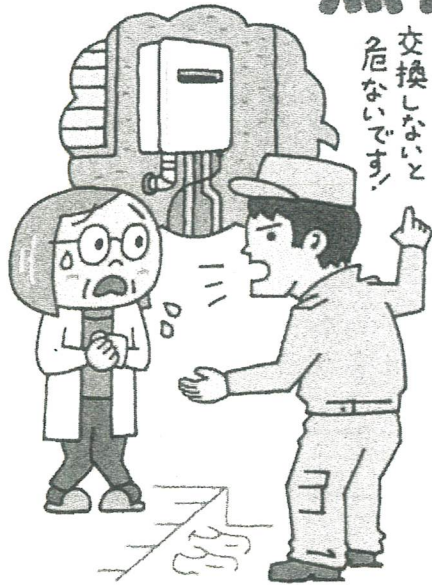

数日前、いきなり業者が訪問し「ガス給湯器の点検に回っている」と言われたので話を聞いてしまった。業者は道路から給湯器を見た様子で「すぐに交換しなければ危ない」と言ってきた。最近交換したばかりなので不審に思ったが、もし不具合がありお風呂にも入れなくなったら大変だと思い、承諾してしまった。費用は約50万円だという。高額だし不審なのでこの契約をやめたい。

(70歳代)

ひとこと助言

その場ですぐに
契約しないで



見守るくん

- 点検を口実に訪問し、消費者の不安をあおるなどして新たに製品を購入させる手口です。安易に点検に応じないようにしましょう。
- 点検後に製品の購入を勧められても、その場ですぐに契約しないようにしましょう。不安な場合、本当に交換が必要か契約先のガス事業者やメーカー等に相談しましょう。
- 購入する場合は、複数社から見積もりを取ることが大切です。
- 給湯器は、長期間の使用により重大な事故が起こる可能性もあります。業界団体等では、10年を目安に信頼できる事業者による点検や取り替えを推奨しています。
- 契約してしまっても、クーリング・オフができる場合があります。困ったときは、お住まいの自治体の消費生活センター等にご相談ください(消費者ホットライン 188)。

本文イラスト 黒崎 玄

見守り新鮮情報 第478号 (2024年3月12日) 発行: 独立行政法人国民生活センター

消費生活に関するご相談は⇒ 04-7158-0999 (月~金 9:00~16:30)
流山市役所 第2庁舎2階 流山市消費生活センターへ【出前講座も随時受け付けてます】

消費生活に関することで分からないことがあった時や悩んだ場合は消費生活センターへすぐにご相談ください。

屋根工事の点検商法のトラブルが増えています —典型的な勧誘トークを知っておくことで防げます！—

こんなトークにご注意を！！

「近所の工事のご挨拶に来ました」
「屋根が浮いているみたいですね。**親切**
無料で点検してあげます」

安心

「このままだと台風が来たら雨漏りしますよ」
「瓦が飛んで近所の人にも迷惑が…」

そんな…雨漏りする前に早く修理しないと…

お得

「この場で契約するなら特別に安くしますよ」
「保険金を使って修理すればいいじゃないですか」



**悪質な業者は点検後に
不安をあおり、巧みなトーク
で契約させようとしています！**

【知っておいて！トラブル回避のポイント！】

- ・突然訪問してきた業者には安易に点検させない
- ・すぐに契約せず、複数社から見積りを取るなど十分に検討する
- ・保険金を利用できるというトークには気を付ける
- ・クーリング・オフや契約の取消しができる場合もある
- ・困ったときは最寄りの消費生活センター等に相談

2023年10月



点検商法のトラブルに注意！

大雨や台風等の後に突然訪問があり、このままだと雨漏りすると指摘されて不安になった。勧められるまま契約したが、費用が高額で解約したいという相談が消費生活センターに寄せられています。また、「すぐに給湯器を交換しなければ危険な状態だ」と不安をあおられ、大手メーカーの関連会社や地方自治体の委託業者を名乗る訪問業者から新たに高額な給湯器を購入してしまったというトラブルの相談も増えています。

電話や訪問で点検を持ち掛ける業者には、安易に点検させないようにしましょう。電話です承した後で断ろうとしても連絡先や、正確な事業者名がわからない等のケースがあります。訪問してきた業者にはドアを開けずに対応し、必要のない勧誘はきっぱりと断りましょう。すぐに契約せず、メーカーに相談や、複数の事業者から相見積りを取るなどして比較し、慎重に検討しましょう。



自治会員の皆様

回 覧

令和6年度赤い羽根共同募金のご協力のお願い

社会福祉法人

千葉県共同募金会流山市支会

支会長 石 幡 恒 美

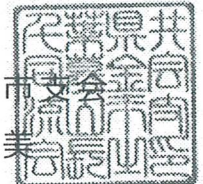

赤い羽根共同募金につきましては、あたたかいご理解とご協力をいただき、心よりお礼申し上げます。

赤い羽根共同募金は、社会福祉法第112条に基づき、10月1日から全国一斉に行われる市民の皆さまが主体の募金運動です。

皆さまからお寄せいただいた募金は、福祉施設の整備や福祉団体の活動に役立てられるほか、高齢者、障害者、子ども、生活にお困りの方への支援など身近な地域福祉活動に使われています。

また、頻発する災害時への備えや人々のつながりの希薄化に対する支援など皆さまの善意が多様なところで役立てられます。

「つながりをたやさない社会づくり」のため、本年も皆さまのご協力をよろしく申し上げます。

※ご協力の目安額として一世帯400円程度でお願いしております。

(全体目標額：9,460,000円、うち自治会様より7,100,000円)

※赤い羽根共同募金は自治会費より拠出します。

赤い羽根共同募金

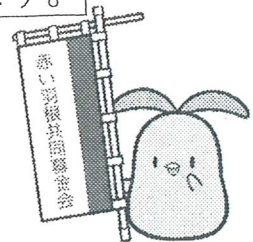



じぶんの町を良くするしくみ。

赤い羽根共同募金

使いみち

千葉県共同募金会
マスコットキャラクター
『びわびよ』

社会福祉法に基づき、地域福祉活動を推進するための財源の確保と、募金活動を通じた、たすけあいの心の普及を目的として実施しています。

(募金活動実施期間：10月1日～翌年3月31日⇒次年度に活用)

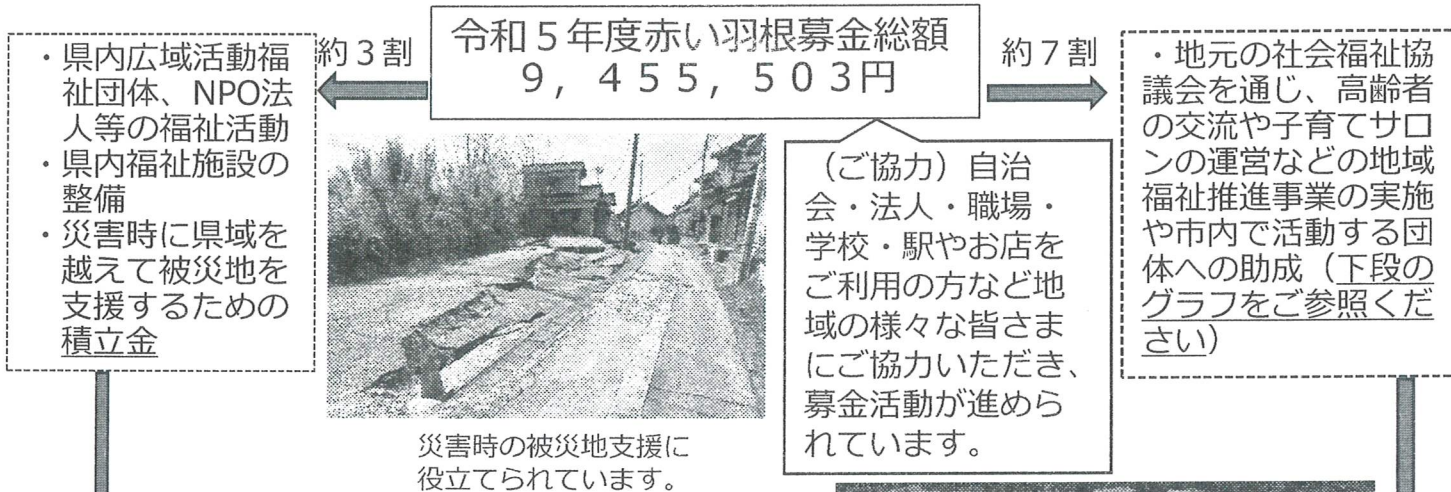

赤い羽根共同募金は災害復興支援にも活かされます

赤い羽根共同募金では、お寄せいただいた募金の一部を大規模な災害が起こった時の備えとして「災害等準備金」として積み立てており、発災時には被災市町村が設置する災害ボランティアセンターの備品や機材の購入、車の借り上げ、活動経費などに活用され、被災者支援に役立てられます。



福祉団体へ助成を行い活動を支援しています。(流山市老人クラブ連合会グラウンド・ゴルフ大会の様子)



ボランティアを支援し、ボランティア活動の促進と市民福祉の向上に努めます。(流山音訳グループによる機材を使用したの音訳活動)



地区社会福祉協議会の活動を支援し、誰もが安心して暮らせる街づくりを目指します。(東部地区社会福祉協議会主催のクリスマスコンサート)

令和6年度予算 赤い羽根共同募金の使いみち

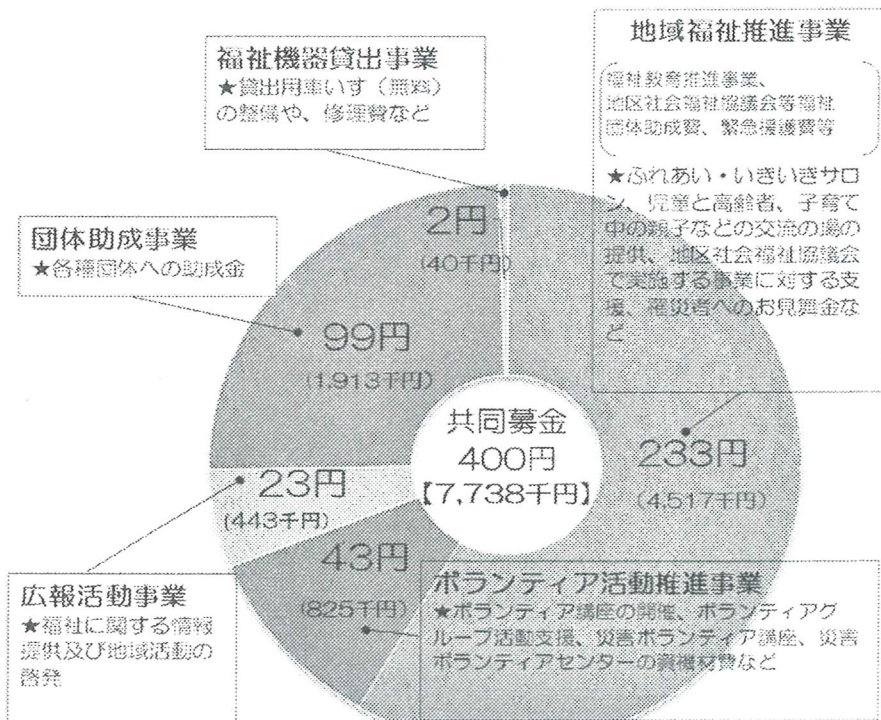

赤い羽根



共同募金

令和6年10月1日～令和7年3月31日



地域ふれあい事業（八街市）

令和5年度
みなさまから寄せられた募金総額

556,603,881円

赤い羽根募金 **356,780,587円**

市町村歳末
たすけあい募金 **180,119,722円**

NHK歳末
たすけあい募金 **19,703,572円**

回覧

令和6年9月吉日

自治会会員等各位

日本赤十字社千葉県支部
流山市地区長 井崎 義治
(公印省略)

令和6年度赤十字活動資金へのご協力をお願い

自治会の皆様におかれましては、ますますご清祥のこととお喜び申し上げます。

平素から赤十字事業の推進につきまして、深いご理解と格別のご支援を賜り厚くお礼を申し上げます。

さて、日本赤十字社千葉県支部におきましては、皆様の温かいご支援のもと、災害時における迅速かつ効果的な救護活動を展開するため、本年度も様々な活動を積極的に展開していく所存です。

これらの活動を実施するための資金は、公的資金によらず、地域住民の皆様や地域企業の皆様からお寄せいただきます善意の会費・寄付金によって賄われております。

つきましては、「人間を救うのは、人間だ」という赤十字の提唱にご理解をいただき、皆様に赤十字活動へのご支援を賜りたくお願い申し上げます。

寄付はあくまでも皆様の善意によるものであり、強制ではございませんが、赤十字活動にご賛同いただけましたら幸いです。

赤十字活動への深いご理解とご協力をお願い申し上げます。

問い合わせ先

日本赤十字社千葉県支部流山市地区事務局

流山市役所社会福祉課 社会係

TEL04-7150-6079 Fax04-7158-2727

共同募金運動にご理解・ご協力をお願いいたします

募金は皆さまの身近な“困りごと”に使われます

千葉県内でお預かりした募金のうち70%が皆様の身近な地域(市・区・町・村内)で福祉課題の解決のため活用されています。残りの30%は県内の社会福祉施設の整備や福祉団体等の活動支援として活用されるほか、災害支援にも役立てられています。(運動経費を除く)

また、新型コロナウイルス感染症拡大の影響で、職を失い困窮している人や地域での孤立を防ぐ活動への支援も数多く行っています。



県域で活躍する福祉団体の支援・災害支援に

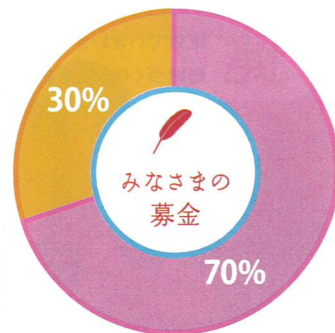

寄付をした市町村を良くする活動に

十分な支援を届けるための「募金目標額」

共同募金は、寄付金が集まってから使いみちを決めるのではなく、地域の福祉課題に取り組む団体からの困っている声(福祉ニーズ)を受け付け、使いみちを決めてから募金を行う「計画募金」です。

その為、必要となる助成支援が行き渡るよう、募金目標額(『これだけ集まれば全ての団体に助成ができる』というゴール)を定めて、皆さまにご寄付のご協力をお願いしています。

今年度の募金目標額

合計	580,000,000円
赤い羽根募金	370,000,000円
市町村歳末たすけあい募金	182,250,000円
NHK歳末たすけあい募金	27,750,000円

色々な方法で地域のための募金活動にご協力いただけます

グッズ募金

千葉県共同募金会マスコットキャラクター「びわびよ」のグッズや、様々なキャラクターとのコラボグッズなどの購入を通じてご寄付をお願いしております。

令和6年度「びわびよ」ピンバッジ▶



ネット募金

ネットからのご寄付を受け付けております。クレジットカードやコンビニ支払、キャリア決済など様々な決済方法をご用意しています。

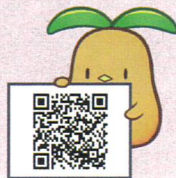

ポスターの掲示(広報協力)



あかいはね自販機

売り上げの一部が地域福祉のために寄付される「あかいはね自販機」の設置にご協力いただけるオーナー様を募集しています。



イベント募金

県内を本拠地とするスポーツチームの試合会場など、県内で行われる様々なイベント会場で募金活動を行っています。



新型コロナウイルス感染症拡大による「新しい生活様式」にあわせ、地域ごとに必要とする福祉活動を応援しています。皆さまの温かいご協力をお願いいたします。

募金活動Q & A

Q1. 募金は自主的な行為なのに、割り当てがあるのはなぜですか？

共同募金はみなさまに強制的に金額を割り当てる募金ではありません。ただし、地域福祉のニーズに応えるため設けた目標額に対してどの程度募金が必要か、その判断材料として目安額(各市町村の必要額に応じて異なる)を示すことはありますが、あくまで目安ですので、どうかみなさまの任意のご協力をよろしくお願いします。

Q2. 共同募金への寄付金には税の特典があるそうですが？

個人の寄付金は2千円を超える部分が所得控除または税額控除、個人住民税の所得控除の対象になります。会社などの法人の寄付金は、全額損金算入または寄付金の特別損金算入(社会福祉法人・特定公益増進法人へ寄付金を支出した部分)ができます。なお、遺贈による寄付金には相続税がかかります。



赤い羽根募金は「じぶんの町を、良くするしくみ。」 『みんな』が主役の地域を良くするための運動です。

「赤い羽根共同募金」は、1947年(昭和22年)に始まって以来、地域の福祉活動に役立ってきた社会福祉法に基づく民間の募金運動です。

「じぶんの町を良くするしくみ。」をテーマに、全国で年間約4万6千件にのぼる各地の住民ボランティアや地域福祉活動(高齢者、障がい者、子ども、災害時支援など)を応援しています。

お寄せいただいた募金は、地域のために活躍する団体の活動費として使われます。



令和5年度 募金のつかいみち

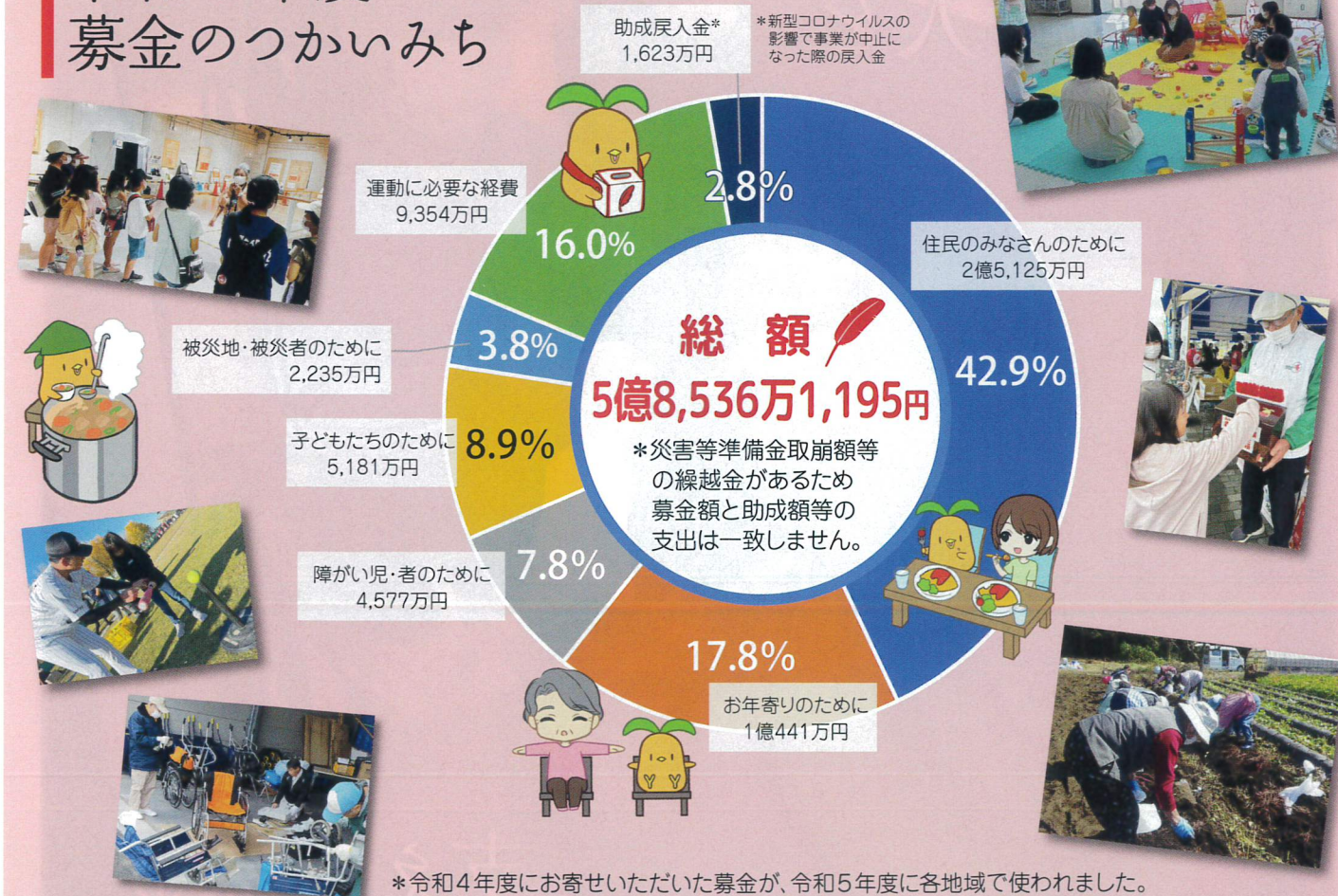

千葉県では皆様からお寄せいただいたご寄付で、年間およそ2,500件の助成を行っています。共同募金運動に温かいご理解・ご協力をいただきました寄付者・ボランティアのみなさまに心より感謝申し上げます。



社会福祉法人
千葉県共同募金会
会長 熊谷 俊行

ご協力ありがとうございます
ごさました

令和5年度の共同募金運動は、新型コロナウイルス感染症が「新しい生活様式」の一部となり日常生活を少しずつ取り戻す動きが広がる中での運動となりました。まだまだ影響が残る厳しい状況下にも関わらず、5億5千万円余のご支援をいただき、深く感謝申し上げます。皆様からお預かりしました募金は、皆様のまちの福祉活動や、福祉団体・施設の整備費など幅広く活用させていただいた他、新型コロナウイルス感染症の影響による地域の孤立を防ぐ活動などの支援にも役立てられました。

「日常」を取り戻す動きが広がる一方で、地域や人々の福祉課題を生んでおります。皆様のあたたかい善意を一人でも多くの困っている方々にお届けできるよう、引き続き、皆様のご理解とご支援を賜りますようお願い申し上げます。

地域のこんな活動を支援しています

お寄せいただいたご寄付は、毎年たくさんの「ありがとう」の声に変わっています。

健 健康でいきいきと暮らし続けられる地域づくりを支えます



児童デザイナークリスマス会(山武市)

子 生きづらさを抱える子ども・若者とその家族を支えます



自立生活支援<体験実習>(千葉市)

生 生活に困難を抱える人々を支えます



フードパントリー(成田市)

誰 誰をも受け入れ、誰もが参加できる地域づくりを支えます



春休みボランティア体験~科学実験教室~(野田市)

災 災害ボランティア活動・防災・減災活動を支えます

災害等準備金

大規模な災害が起こった際の備えとして、各都道府県の共同募金会では、毎年「赤い羽根募金額」の3%を「災害等準備金」として積み立てています。この積み立ては、災害ボランティア活動支援など、被災地のために使われています。(3年経過後、取崩して共同募金助成に役立てられます。)

令和5年度積立額 16,698,000円
能登半島地震災害への拠出 13,844,000円
千葉県大雨災害への拠出※ 1,864,831円

※千葉県内で起きた災害のため令和5年度に使用した積立金



令和5年9月の台風15号接近による大雨災害復興支援

令和5年度 災害義援金

令和5年度は千葉県内をはじめ各地で地震や豪雨による災害が発生し、甚大な被害を及ぼしました。被災された皆様に心よりお見舞い申し上げます。千葉県共同募金会では、各災害において義援金の募集を行い、その結果下記のとおり義援金をお寄せいただきました。皆様の温かいご協力に心より感謝申し上げます。

災害義援金名	件数	義援金額
令和6年能登半島地震災害義援金(合計※)	179	21,494,452
令和5年台風13号大雨千葉県災害義援金	111	4,773,259
その他県外の災害に対する義援金	36	108,075
合計	326	26,375,786

※石川県、富山県、新潟県、福井県の合計

被災者・被災地支援(令和5年度)

○千葉県内に避難している能登半島地震災害被災者への生活支援金
10件 800,000円

令和5年度 災害見舞金
○火災・風水害 276件 2,097,000円

共同募金運動にご理解・ご協力をお願いいたします

募金は皆さまの身近な“困りごと”に使われます

千葉県内でお預かりした募金のうち70%が皆様の身近な地域(市・区・町・村内)で福祉課題の解決のため活用されています。残りの30%は県内の社会福祉施設の整備や福祉団体等の活動支援として活用されるほか、災害支援にも役立てられています。(運動経費を除く)

また、新型コロナウイルス感染症拡大の影響で、職を失い困窮している人や地域での孤立を防ぐ活動への支援も数多く行っています。



県域で活躍する福祉団体の支援・災害支援に

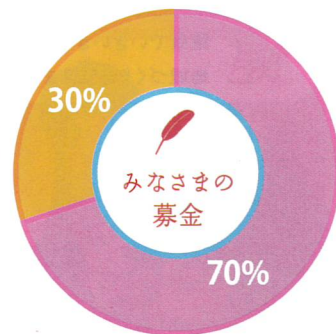

寄付をした市町村を良くする活動に

十分な支援を届けるための「募金目標額」

共同募金は、寄付金が集まってから使いみちを決めるのではなく、地域の福祉課題に取り組む団体からの困っている声(福祉ニーズ)を受け付け、使いみちを決めてから募金を行う「計画募金」です。

その為、必要などころに助成支援が行き渡るよう、募金目標額(『これだけ集まれば全ての団体に助成ができる』というゴール)を定めて、皆さまにご寄付のご協力をお願いしています。

今年度の募金目標額

合計	580,000,000円
赤い羽根募金	370,000,000円
市町村歳末たすけあい募金	182,250,000円
NHK歳末たすけあい募金	27,750,000円

色々な方法で地域のための募金活動にご協力いただけます

グッズ募金

千葉県共同募金会マスコットキャラクター「びわびよ」のグッズや、様々なキャラクターとのコラボグッズなどの購入を通じてご寄付をお願いしております。



令和6年度「びわびよ」ピンバッジ▶

ネット募金

ネットからのご寄付を受け付けております。クレジットカードやコンビニ支払、キャリア決済など様々な決済方法をご用意しています。

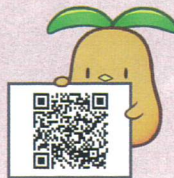

ポスターの掲示(広報協力)



あかいはね自販機

売り上げの一部が地域福祉のために寄付される「あかいはね自販機」の設置にご協力いただけるオーナー様を募集しています。



イベント募金

県内を本拠地とするスポーツチームの試合会場など、県内で行われる様々なイベント会場で募金活動を行っております。



新型コロナウイルス感染症拡大による「新しい生活様式」にあわせ、地域ごとに必要とする福祉活動を応援しています。皆さまの温かいご協力をお願いいたします。

募金活動Q & A

Q1. 募金は自主的な行為なのに、割り当てがあるのはなぜですか？

共同募金はみなさまに強制的に金額を割り当てる募金ではありません。ただし、地域福祉のニーズに応えるため設けた目標額に対してどの程度募金が必要か、その判断材料として目安額(各市町村の必要額に応じて異なる)を示すことはありますが、あくまで目安ですので、どうかみなさまの任意のご協力をよろしくお願いします。

Q2. 共同募金への寄付金には税の特典があるそうですが？

個人の寄付金は2千円を超える部分が所得控除または税額控除、個人住民税の所得税控除の対象になります。会社などの法人の寄付金は、全額損金算入または寄付金の特別損金算入(社会福祉法人・特定公益増進法人へ寄付金を支出した部分)できます。なお、遺贈による寄付金には相続税がかかりません。





その温もりは
あなたから

令和6年能登半島地震
における医療救護活動

赤十字活動資金へのご協力をお願いします

赤十字の活動は、皆様からお寄せいただく活動資金によって行われています。

令和6年能登半島地震 救護活動

皆様から寄せられる
活動資金があるからこそ、、、

02 救援物資の配分



活動資金により、平時から毛布等の救援物資を備蓄することができました。

赤十字の救援物資は、避難所などで被災者の方にお使いいただいております。

配分済みの救援物資

(令和6年2月1日現在)

- 毛布 …………… 16,005枚
- 安眠セット …… 5,230セット
- 緊急セット …… 2,224セット

01 医療チームの派遣

全国から延べ276班の医療チームを派遣

(令和6年2月1日現在)

活動資金により、医療チームを訓練し、必要な資機材を揃え、災害に備えてきました。この度の地震でも、発災直後から救護活動を行うことができました。

03 赤十字ボランティアの活動

活動資金により、赤十字ボランティアが様々な研修を積んでまいりました。

炊き出しや災害ボランティアセンター支援など、各ボランティアの特色を生かした被災者支援を続けております。

千葉県支部の対応はこちらから▶



そのほか、日本赤十字社千葉県支部では
平時から様々な活動を実施しています。

- 救命・応急手当などの講習会の実施
- 青少年の育成(青少年赤十字)
- 海外救援活動への協力

今年度も赤十字活動資金へのご協力をお願いいたします

各地域でのご寄付の流れ

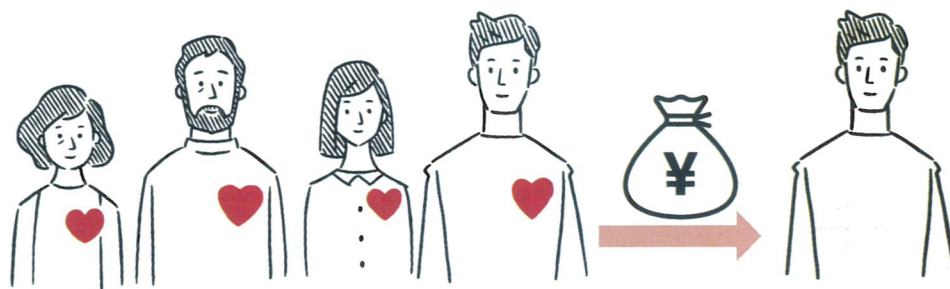

①町会・自治会等のご担当者さまや、赤十字奉仕団員がお預かりします

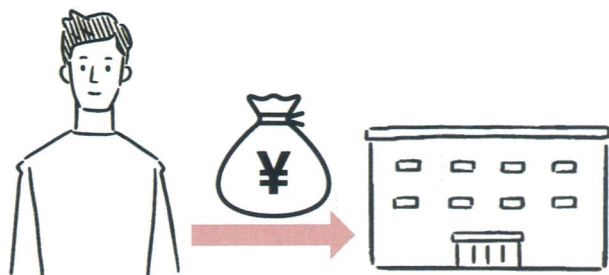

②市町村単位の赤十字窓口(市役所や社会福祉協議会等)がお預かりします

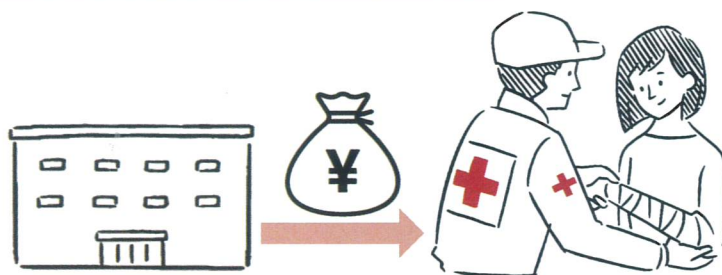

③日赤千葉県支部がお預かりし、主に千葉県内の赤十字事業に有効に役立てます

よくあるご質問

Q 毎年寄付しなければなりませんか？

A 赤十字活動資金へのご協力は自由意思でお願いするもので、強制ではございません。

Q 寄付の金額の目安はありますか？

A 金額も自由意志でお願いしておりますが、金額の目安がないと寄付しにくいというお声を頂戴しておりますので、旧制度で基準とされていた500円を目安としてお示しすることがあります。

Q 会員とは何ですか？

A 「会員」とは、日本赤十字社を寄付金で支援くださる方々、いわゆるサポーターのことです。年2,000円以上のご協力をいただける方々を、「会員」として登録させていただき、年に2回本社が発行する赤十字の情報誌を郵送させていただいております。

Q 寄付のメリットはありますか？

A ご寄付自体善意によるものですが、税制上の優遇や、表彰制度がございます。詳しくは、日本赤十字社千葉県支部のホームページをご覧ください。

Q 活動資金と義援金の違いは何ですか？

A 活動資金は、災害救護活動はじめとした日本赤十字社の事業で活用します。義援金は、ご寄付の全額が被災された皆さまに届けられます。

Q 日本赤十字社と共同募金会(赤い羽根)は同じ団体ですか？

A 日本赤十字社と共同募金会は異なる団体です。日本赤十字社は国内外における災害救護活動をはじめ、苦しむ人を救うため幅広い分野で人道的活動を展開しているのに対し、赤い羽根で親しまれている共同募金会は様々な地域福祉の課題解決に取り組む民間団体の支援を行っています。





しあわせ南流

南流山地区社会福祉協議会
広報部会事務局
会長 市川 誠
南流山 8-6-1-1-705
TEL 7140-7152

2024 年の夏の期間(6~8月)の日本の平均気温は、速報値で昨年と並んで過去最高となったことが報じられ、気象庁の検討会は 7 月以降について「異常気象だと見える」と評価しました。流山市内で昼間、自動車の外気温計が 38℃を示すことが度々ありました。日本気象協会によれば 9 月の気温は平年より高く、厳しい残暑が続くとされます。皆さん、気を緩めることなく対策してこれからの暑さを乗り切ってください。

「敬老のお祝い」について

当地区社協では毎年、南流山小学校区(2024 年 4 月開校の南流山第二小学校区を含む)にお住いの白寿、米寿、喜寿の方に「敬老のお祝い」をお届けしています。今年も自治会、民生委員、ボランティアの皆さんのご協力をいただいで敬老の日近くにお届けします。

表 1 令和 6 年度の敬老のお祝いの対象者

	お祝い対象者の	お誕生日
白寿	大正 13 年 9 月 2 日 ~	大正 14 年 9 月 1 日
米寿	昭和 10 年 9 月 2 日 ~	昭和 11 年 9 月 1 日
喜寿	昭和 21 年 9 月 2 日 ~	昭和 22 年 9 月 1 日

「いきいきシニアの会」の開催

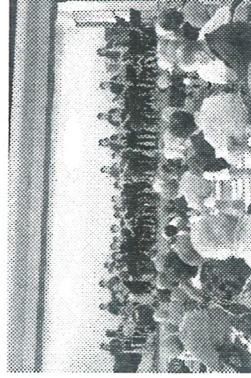

南流山中学校吹奏楽部の演奏

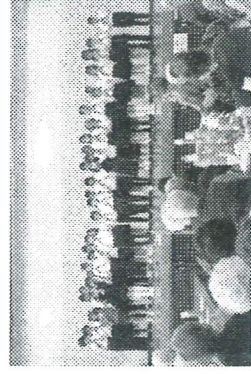

南流山小学校の音楽部の演奏

「いきいきシニアの会」(2023 年)の開催状況

『しあわせ南流』(第 86 号、2024 年 5 月)の総会報告で 10 月 20 日(日)午前 10 時~12 時、南流山センターの大ホールで「いきいきシニアの会」の開催をお伝えしました。南流山小学校区と南流山第二小学校区の 75 歳以上の皆様へこの会の招待状を 10 月上旬までにお届けします。小・中学校の音楽部、吹奏学部の皆さんの演奏や女声合唱団エーデルワイス・コアアの出演等、「小音楽会」の雰囲気もお楽しみください。

南部地域包括支援センター(Tel 04-7159-9981)は高齢者とその関係者の介護・医療・保険・福祉等の生活上の困りごとに対する相談窓口です。「いきいきシニアの会」の開催時、出張相談所が南流山センターのホー

ル隣の多目的室で開設されます。この出張相談所の案内と独居高齢者等の見守り活動を行う「南流山ひまわり会」の利用案内を 70 歳以上の皆様へお届けします。

南流山地区社協の活動区域



図 1 南流山小学校区の人口変化(2004~2023 年)

1967 年 12 月に事業決定された「南流山土地区画整理事業」によって南流山地域の開発が着手され、1973 年 4 月の武蔵野線開通で住宅が増加し、1988 年 6 月に換地処分の公告で南流山 1~8 丁目が誕生しました。1999 年 3 月に事業決定された「流山都市計画事業木地区一体型特定土地区画整理事業」によって農地の宅地化が進む一方、2005 年 8 月につくばエクスプレスが開業しました。木地区の土地区画整理事業は 2023 年 9 月 29 日に換地処分の公告が行われ、「字の区域及び名称の変更」で「大字木」、「大字流山」としていた住所が「木一丁目~三丁目」、「南流山 9 丁目・10 丁目」に変更されました。

図 1 に当地区社協の活動区域となる南流山小学校区の 2004 年から 2023 年までの字別人口(各年 4 月 1 日現在の値)の変化を示します。これより 2015 年以降、大字木の地域の人口増が南流山地域の人口急増を牽引していることがわかります。2024 年 4 月 1 日現在の南流山小学校区・南流山第二小学校区の人口は 21,793 人と増加の傾向が続き、2005 年の人口の約 1.73 倍となっています。

当地区社協は「住民が相互協力して地域の社会福祉の増進を図ることを目的」に、1999 年に社会福祉法人流

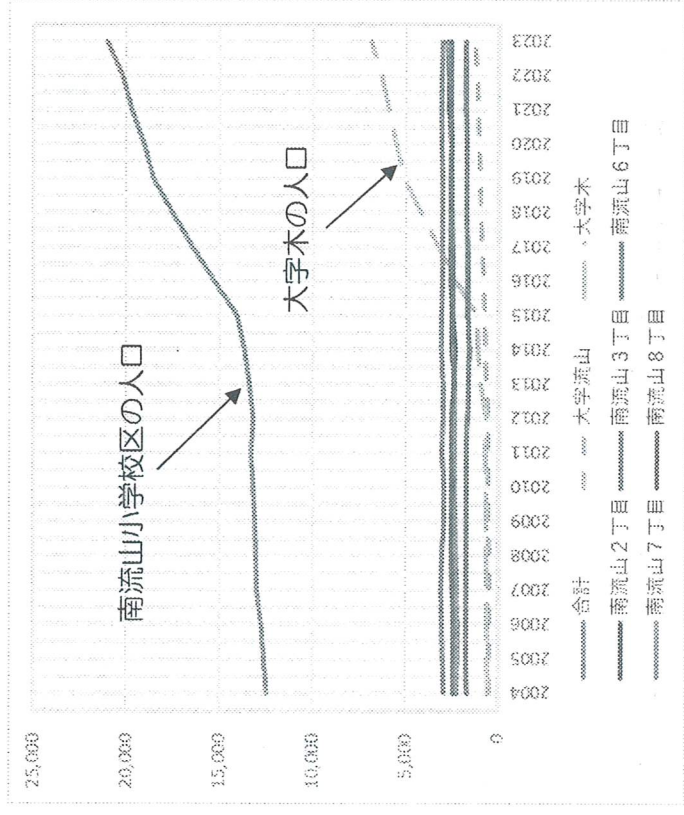
山市社会福祉協議会の南流山地区ぐるみ福祉ネットワーク事業推進委員会から独立したボランティア組織となり、活動開始しました。当地区社協の規約で会員として「地区内の住民自治組織」が示され、木自治会、南流山自治会、南流山南部自治会、コープ野村南流山荳番街自治会、南流山式番街自治会と協力して活動しています。木地区の土地区画整理事業に対応して建設された大規模マンション等の自治会には当地区社協の会員として、ご参加いただけない現状があります。土地区画整理事業前から居住する住民と土地区画整理事業で新住民となった人々との協力体制の構築は過去の事例で容易でないことが伝えられています。「地域の社会福祉にご関心ある皆様のご協力をいただいて一歩一歩、前進していければ」と願っています。当地区社協の活動にご協力いただける方からのご連絡をお待ちしています。

【参考】『南流山通信』の Web サイト（当地区社協も同居）に「ミュージアム南流山」があり、南流山地域の歴史が紹介されています。

「フードドライブ」の開催について

昨年に続き、南流山の自治会が主催（後援：流山市教育委員会）の「フードドライブ」が10月20日(日)9:00~12:00の間、南流山センター、木自治会館、南流山自治会館、南流山8号公園（雨天中止）、コープ野村南流山荳番街集会所、コープ野村南流山式番街集会所、かえる公園（雨天時はかえる会館）で開催されます。

「フードドライブ」は家庭で余っている食品を集めて、食品を必要としている地域のフードバンク等の生活困窮者支援団体、子ども食堂、福祉施設等に寄付する活動です（参考：「フードドライブ実施の手引き」(環境省)）。
ご寄付いただきたい食品は【賞味期限】が書かれてあり、【期限まで1ヶ月以上】余裕のある食品、【未開封】で【常温保存できる】食品（お米、麺類、缶詰（1個でもOK）、瓶詰、乾物、ふりかけ、調味料、粉ミルク、ベビーフード、食用油、お菓子、インスタント・レトルト食品、飲料水など）です。鮮魚、肉、冷凍・冷蔵食品、酒類、野菜類は受け付けできません。

ご寄付いただいた食品は「とうかつ草の根フードバンク」(TKF) によって流山市や近隣5市の必要とされているご家庭や子ども食堂に届けられます。食品の寄付や支援をしていただける方はTKFへご連絡ください。

とうかつ草の根フードバンク (TKF)

住所：〒270-0161 流山市鱈ヶ崎1丁目2番地12
電話：090-4077-4486（事務局：梅澤氏）
メール：tougatsufb@gmail.com
とうかつ草の根フードバンクホームページ
<https://tkf.hp.peraichi.com/>

知ることからはじめよう

こころの情報サイト

精神保健研究所70周年記念事業

「こころの健康づくりに関する情報と医学的情報、医療・福祉・労働・年金等にわたる様々な社会的支援に関する情報、国の施策に関する情報を一般の皆様に向けて、総合的に、正確に、かつ分かりやすく提供することを目指しています。」とする『こころの情報サイト』が精神保健研究所70周年記念事業として開設されています。こころの病気に對する考え方、そして依存症、うつ病、強迫性障害、摂食障害、双極性障害（躁うつ病）、てんかん、統合失調症、認知症、パーソナリティ障害、発達障害（神経発達症）、不安症、PTSD、不眠症（睡眠障害）についてこのWebサイトで紹介されています。例えば発達障害は1990年代に認識されるようになった新しいものですが、「この子（人）の行動の理由は？」の問いへの理解を助けてくれる場合もあります。ご参考としていただけましたら幸いです。

こころの情報サイト(国立精神・神経医療研究センター)
<https://kokoro.ncnp.go.jp/>

障害者差別解消法の改正

障害者差別解消法が改正され、2024年4月1日より事業者による障害のある人への合理的配慮の提供が義務化されました。例えば障害のある人が来店した場合、正当な理由なく、障害を理由として、サービスの提供を拒否することや、サービスの提供について場所や時間帯を制限すること、障害のない人には付けない条件を付けること等が禁止されました。以下の内閣府のリーフレットを是非お読みください。

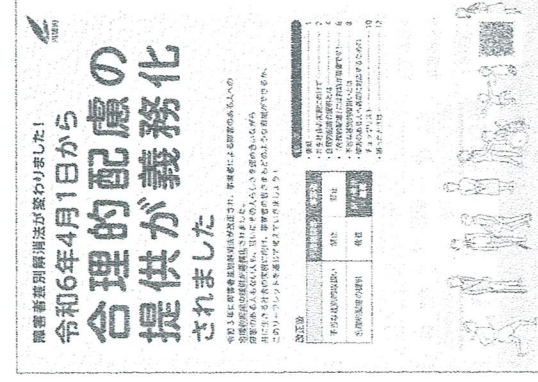

合理的配慮の提供が義務化されました（内閣府）
https://www8.cao.go.jp/shougai/suishin/sabeka_ileaflet-r05.html

子どもは未来から来た留学生！

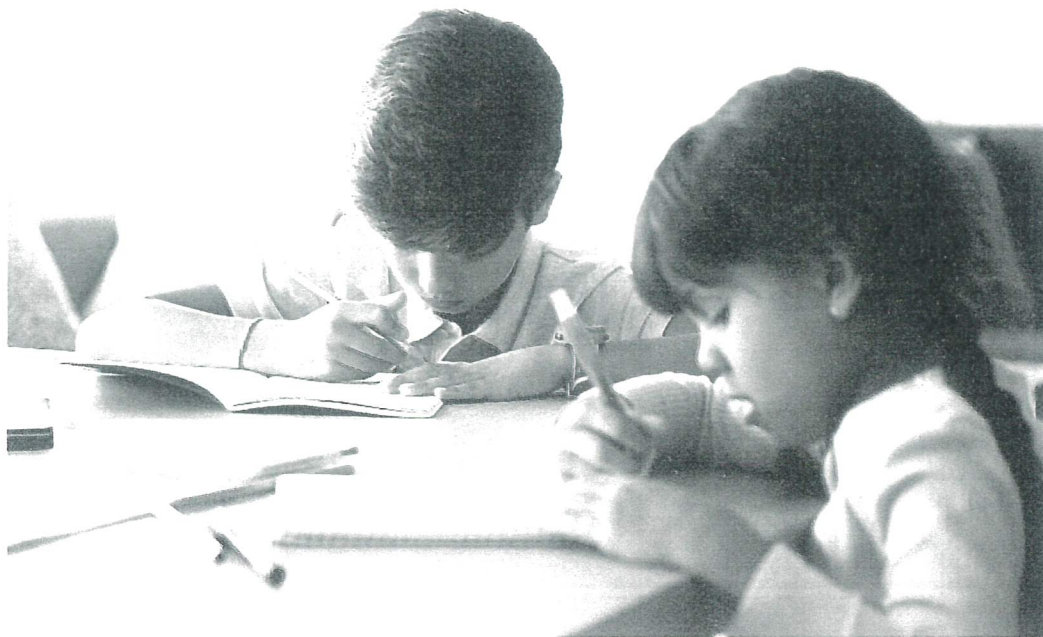

学習支援スタート

はぐくみのわ新聞

— 第 1 号 —

2024年9月発行

南流山自治会

「学習支援」 子どもの「自立」

学習塾に通わせたいけど相談したら
入塾を断られてしまった：

学習塾へ通わせたいけど費用が：

学習する環境が欲しい：

学習習慣を身に付けさせたい：

子どもたちに学習できる場を提供し

ていきたい！

この「想い」から誕生したのが

「はぐくみのわ学習支援」です。

学習支援を通じて、子どもの

「自立」を少しでも手助けできたらと

思っています。

「学習支援」 シニア世代にも

パズルを解く感覚で算数の計算を
したり、漢字を書いたりすることに
より、認知症予防対策になります。

【学習支援】

9月22日（日）、28日（土）※日程が変更する場合がございます。

10月5日（土）、19日（土）SNSにてご確認ください。

10時30分～13時30分（出入り自由）

南流山自治会館（流山市南流山8-9-3）

【ご利用料金】

子ども2人まで500円 シニア1人500円

※費用の一部は子育て支援活動費に充当しております

【はぐくみのわニュース】

☆12月22日（はぐくみのわ音楽会）
10時開演！南流山センター2階ホール
で演奏予定です。入場無料です！

☆9月1日（はぐくみのわ音楽会）
南流山センターで開催しました。

お越し頂きまして

ありがとうございました。

個別相談や体験などお気軽にお問合せください

はぐくみのわ

家族のわ、友だちのわ、地域のわ、様々な
いろいろな「わ」を育てたくさんの大きな「わ」にしていきたい

info.hagukuminowa@gmail.com

はぐくみのわ 流山 検索

はぐくみのわのホームページもご覧下さい

☆随時SNS更新しています☆

